

2023

06

June

ツナグ
働き方
研究所

~2023年4月度~ 最新 労働市場 データレポート



- 02 概況

- 04 就業構造・雇用構造

- 07 非正規数・率

- 11 求人倍率 ※全体・パート・正社員・都道府県別・職種別

- 18 失業率推移 ※総数・年齢階級別

- 20 求人広告掲載件数 ※職種別・雇用形態別

- 21 平均賃金の推移 ※アルバイト・パート、派遣

- 23 大店立地法届出状況



有効求人倍率

(季節調整値)

前月比±0ポイント、
前年同月比+0.08ポイント。

1.32↑
倍



都道府県・ 地域別 有効求人倍率

受理地別最高は
福井の1.84倍、
就業地別最高は
福井の1.95倍。

1.95↓
倍

(就業地/福井)



正社員の 有効求人倍率

(受理地別・季節調整値)

前月比
+0.01ポイント、
前年同月比
+0.06ポイント。

1.03↑
倍



パートのみ 有効求人倍率

(受理地別・季節調整値)

前月比
±0ポイント、
前年同月比
+0.09ポイント。

1.32↑
倍



新規求人数

(季節調整値)

4月の新規求人数は
841,369件。
前年同月比-0.9%。

84.1
万件↓



求人広告掲載件数

※職種別・雇用形態別/週平均

4月週平均の職種分類
別件数は1,518,920件。
前年同月比+10.3%。

152
万件↑



非正規の職員・ 従業員数

非正規の職員・
従業員数は2,064万人。
前年同月比-6万人。

2,064↓
万人



非正規率

雇用者数(役員除く)
5,727万人に対し、
非正規数2,064万人。
前年同月比-0.2ポイント。

36.0↓
%



完全失業率推移

(季節調整値)

前月比-0.2ポイント、
前年同月比±0ポイント。

2.6↔
%



平均賃金(アルバイト・パート)

三大都市圏の
平均時給は1,143円
(前年同月1,120円)。

↑
¥1,143

用語の定義 (以下のように労働者定義を改めて提出)

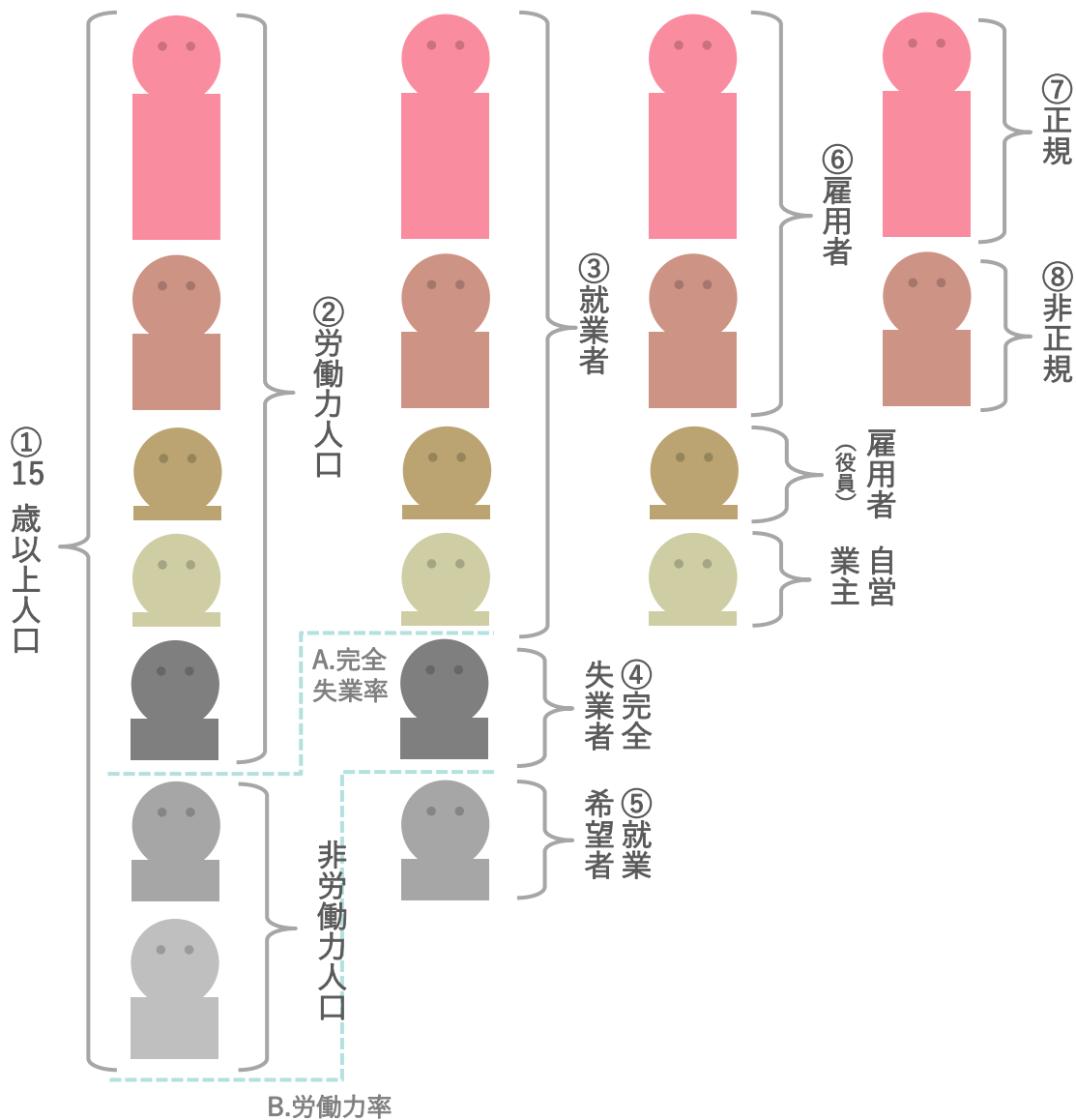

①15歳以上人口

年齢別人口のうち、生産活動に従事しうる年齢の人口で、総務省による労働力調査の15歳以上人口が該当する。

②労働力人口

生産年齢人口のうち、労働力調査期間である毎月末の一週間に、収入を伴う仕事に多少でも従事した「就業者」(休業者を含む)と、求職中であった「完全失業者」の合計。

③就業者

従業者と休業者を合わせたもの。調査週間に賃金、給料、諸手当、内職収入などの収入を伴う仕事を1時間以上した者が従業者(家族従業者は、無給であっても仕事をしたとされる)。

④完全失業者

下記3つをすべて満たしている者。
 1. 仕事なくて調査週間に少しも仕事をしなかった(就業者ではない)
 2. 仕事があればすぐ就くことができる
 3. 調査週間に仕事を探す活動や準備をしていた

⑤就業希望者

非労働力人口のうち、就業を希望している者。※就業希望者でも、完全失業者の定義に該当しないと「非労働人口の就業希望者」となる。

⑥雇用者

会社などに雇われて給料・賃金を得ている者、及び会社・団体の役員。

⑦正規 ⑧非正規

会社・団体等の役員を除く雇用者について、勤め先での呼称により、「正規の職員・従業員」「パート」「アルバイト」「労働者派遣事業所の派遣社員」「契約社員」「嘱託」「その他」に区分。なお「正規の職員・従業員」以外の区分をまとめて「非正規の職員・従業員」として表章。
 ※当レポート内のデータは上記の定義に基づき集計。

他に下記3つすべてを満たしている者を「正規」と定義付けるケースもある。

1. 労働契約の期間の定めがない
 2. 所定労働時間がフルタイムである(※)
 3. 直接雇用である(労働者派遣のような契約上の使用者ではない者の指揮命令に服して就労する雇用関係(間接雇用)ではない)
- ※短時間正社員などの普及もあり、この限りではない。

A. 完全失業率

労働力人口の中に占める完全失業者の割合。

B. 労働力率

生産年齢人口の中に占める労働力人口の割合。

※季節調整値

2017年17月以前の数値は、2019年11月分公表時に新季節指数により改訂

就業構造・雇用構造 (原数値) /4月

- 就業者数は6,741万人（前月比+42万人、前年同月比+14万人）。
- 男性の就業者数は、前月比+29万人、前年同月比-9万人の3,689万人。正規雇用数は前年同月比+17万人、非正規数は前年同月比-19万人。
- 女性の就業者数は、前月比+14万人、前年同月比+23万人の3,052万人。正規雇用数は前年同月比-4万人、非正規数は前年同月比+13万人。

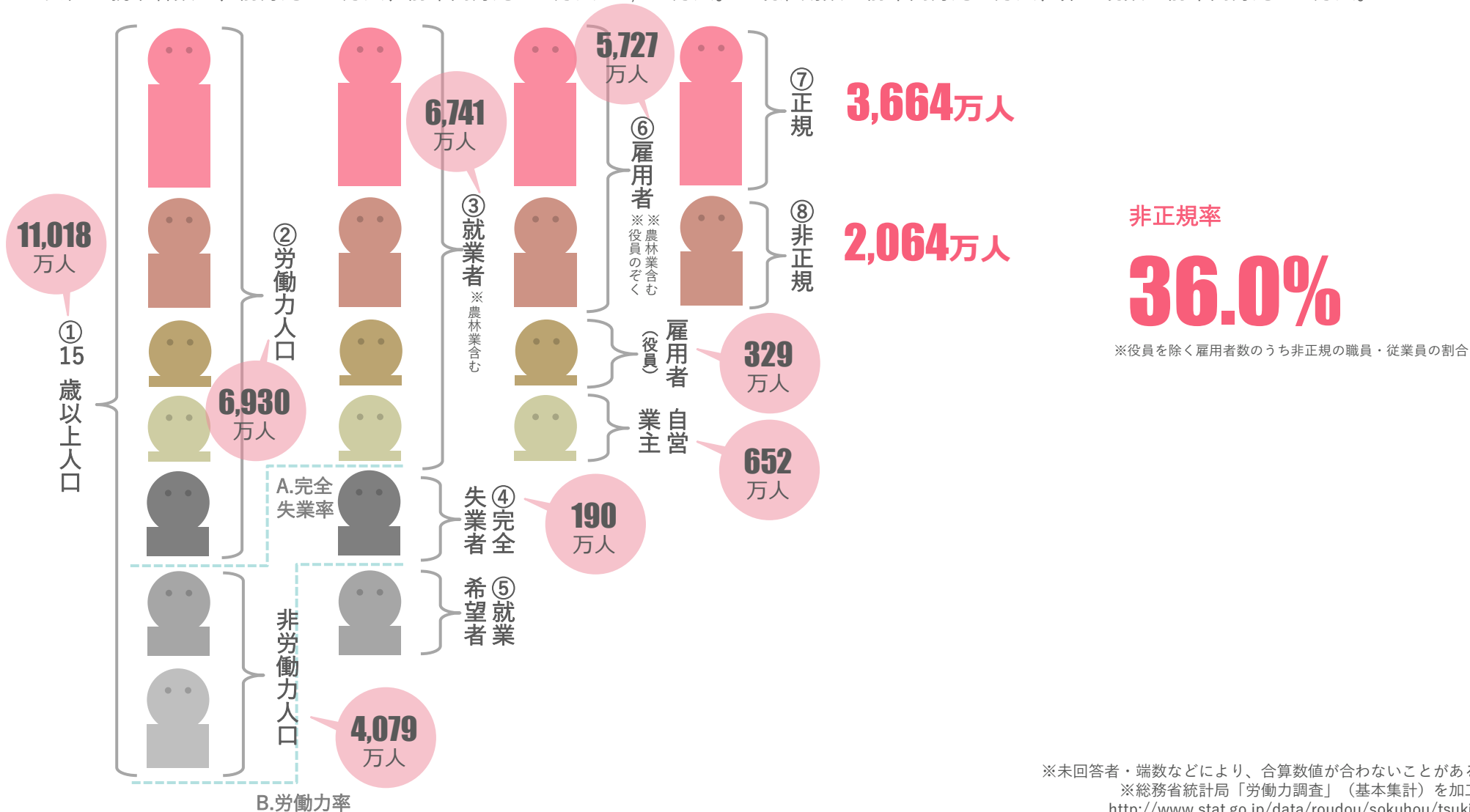

※未回答者・端数などにより、合算数値が合わないことがある
 ※総務省統計局「労働力調査」(基本集計)を加工
<http://www.stat.go.jp/data/roudou/sokuhou/tsuki/>

〈参考〉正規従業員・非正規従業員前年対比比較（原数値）/4月

■非正規数が2021年11月以来、1年5か月ぶりに前年同月比減少。

2023

正規**3,664**万人

非正規率
36.0%

非正規**2,064**万人

13万人
増

6万人
減

2022

正規**3,651**万人

非正規率
36.2%

非正規**2,070**万人

※未回答者・端数などにより、合算数値が合わないことがある
※総務省統計局「労働力調査」（基本集計）を加工
<http://www.stat.go.jp/data/roudou/sokuhou/tsuki/>

〈参考〉就業構造・雇用構造 (男女別／原数値) /4月

15歳以上人口
男性 5,320 万人

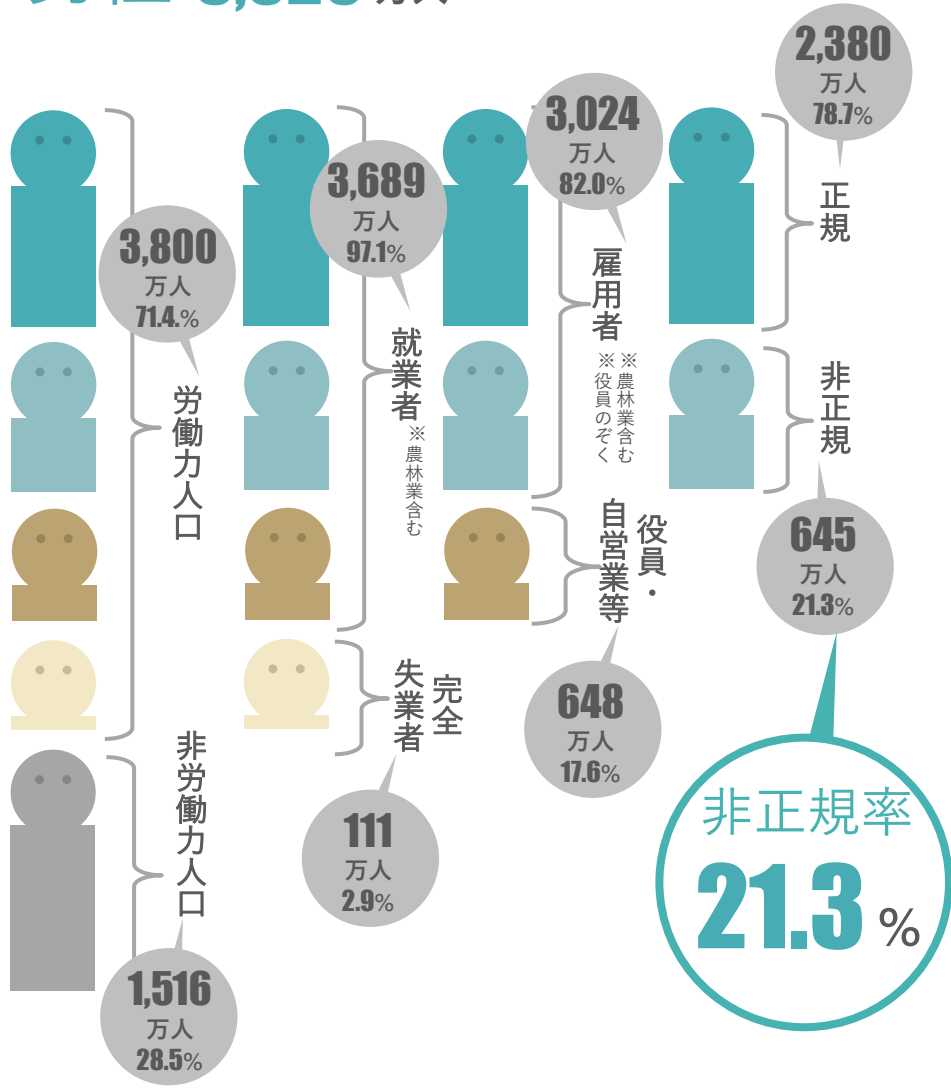

15歳以上人口
女性 5,697 万人

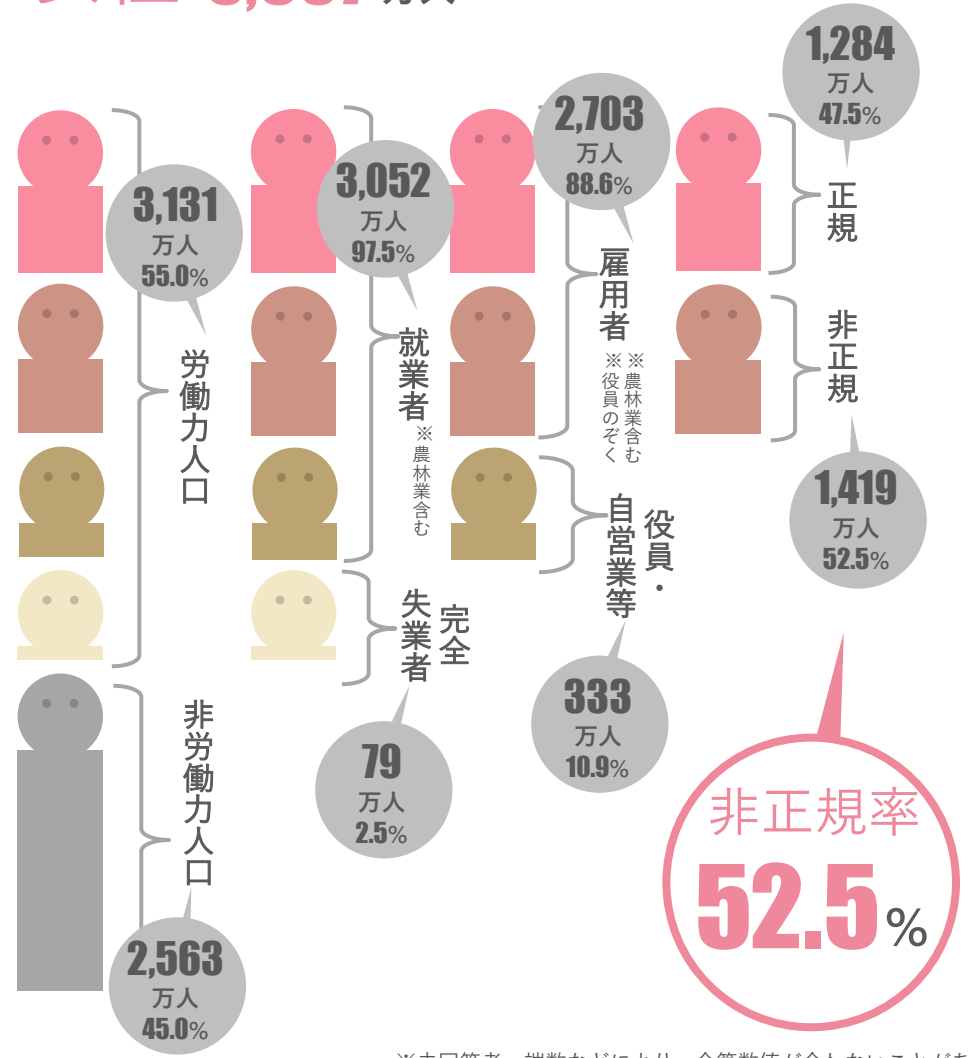

※未回答者・端数などにより、合算数値が合わないことがある
 ※総務省統計局「労働力調査」(基本集計)を加工
<http://www.stat.go.jp/data/roudou/sokuhou/tsuki/>

非正規数・率 推移 (原数値) /4月

■非正規数は2,064万人（前月比-37万人、前年同月比-6万人）、役員を除く雇用者に対する非正規率は36.0%。

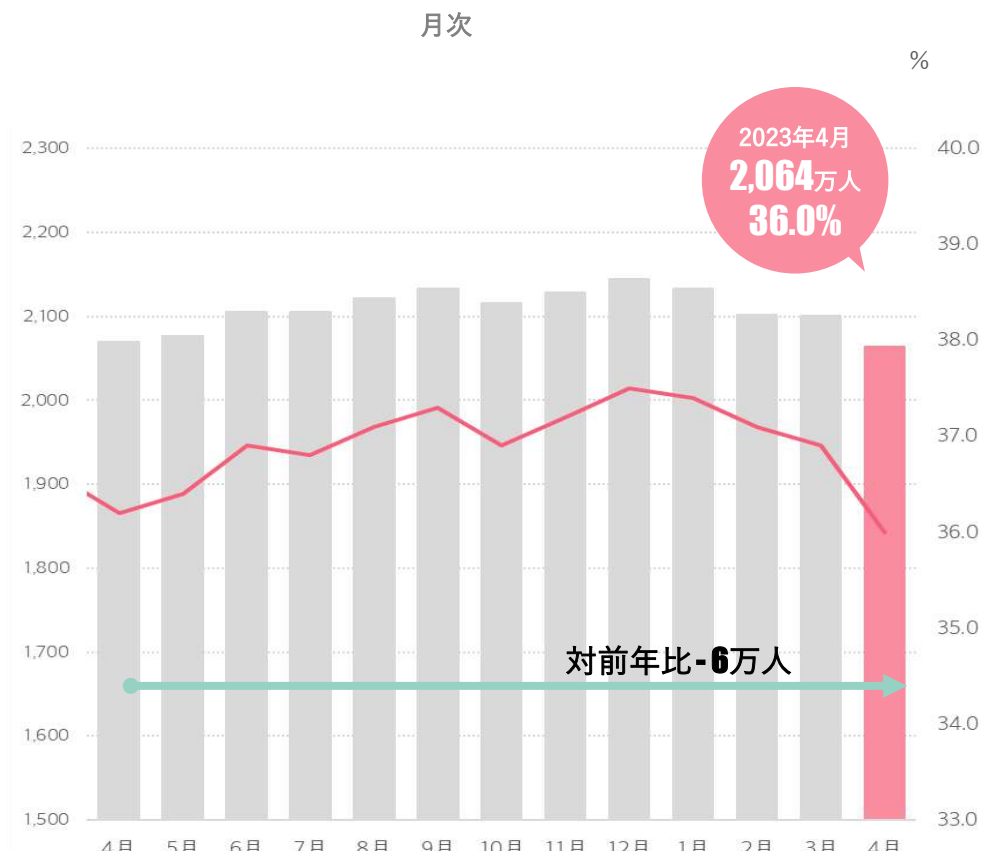
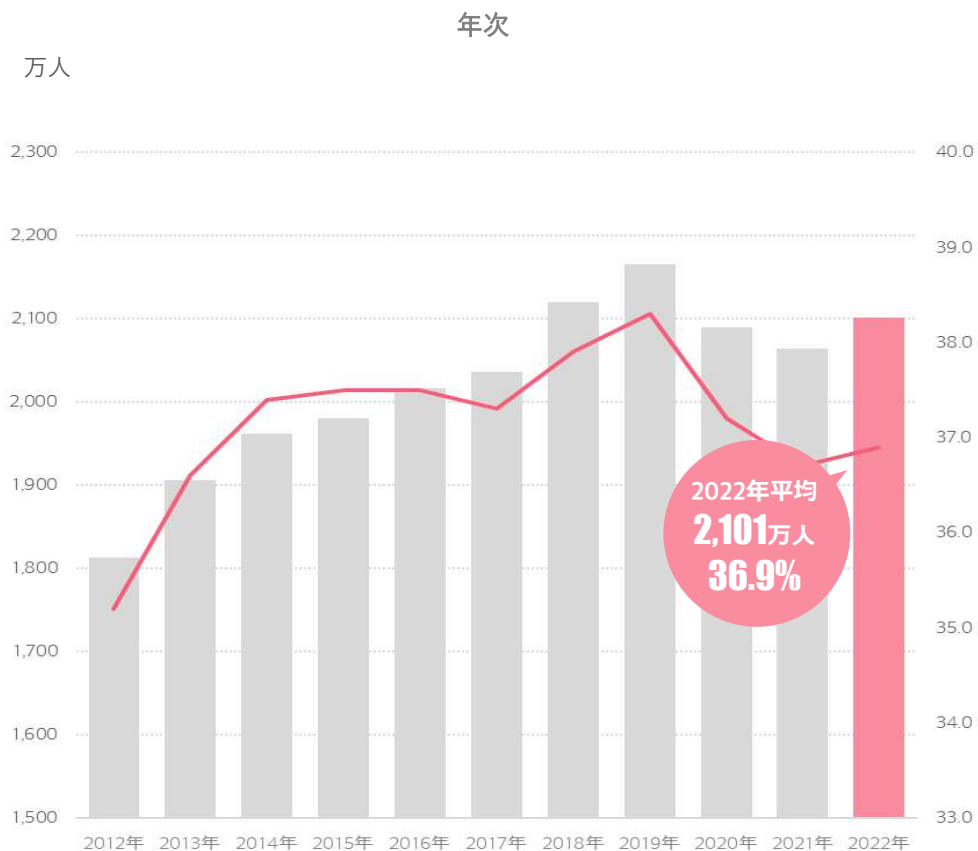

—非正規率 ■非正規数 ■4月非正規数

※総務省統計局「労働力調査」(基本集計)を加工
<http://www.stat.go.jp/data/roudou/sokuhou/tsuki/>
 ※平成23年度は東日本大震災の影響により、岩手県、宮城県及び福島県の3県を除く全国の結果を公表

〈参考〉非正規数内訳・性別×年代別 性別×雇用形態別 (原数値) /4月

■ 年齢別

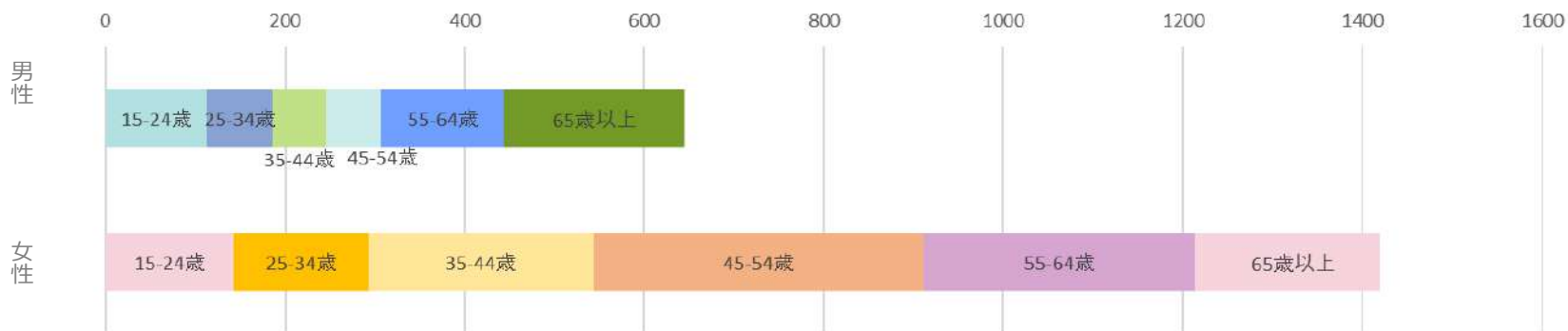

■ 雇用形態別

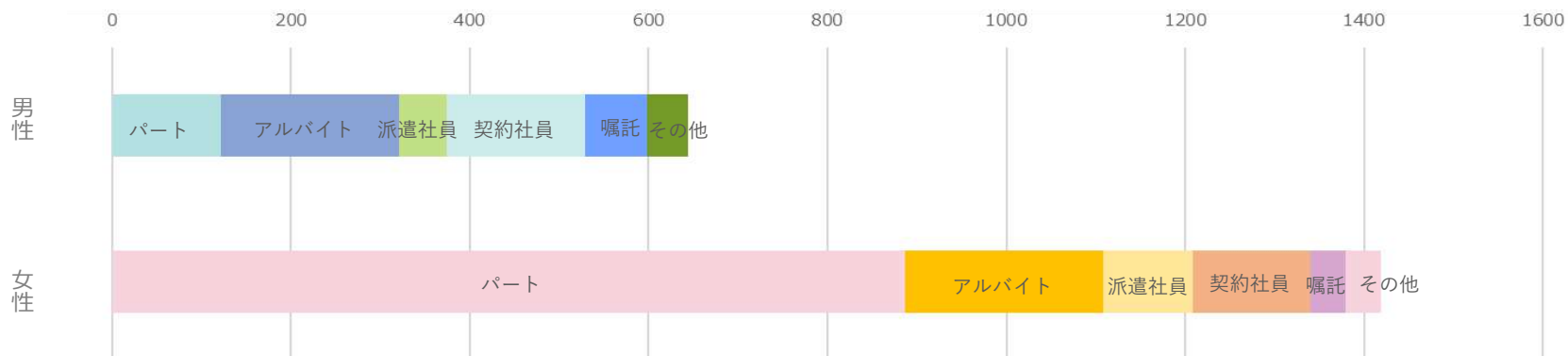

単位:万人

	総数	15-24歳	25-34歳	35-44歳	45-54歳	55-64歳	65歳以上
男性	645	113	73	60	61	137	201
	100.0%	17.5%	11.3%	9.3%	9.5%	21.2%	31.2%
女性	1,419	143	150	250	369	302	205
	100.0%	10.1%	10.6%	17.6%	26.0%	21.3%	14.4%

	総数	パート	アルバイト	派遣社員	契約社員	嘱託	その他
男性	645	122	199	53	155	69	46
	100.0%	18.9%	30.9%	8.2%	24.0%	10.7%	7.1%
女性	1,419	887	221	100	132	39	40
	100.0%	62.5%	15.6%	7.0%	9.3%	2.7%	2.8%

※総務省統計局「労働力調査」長期時系列データ(基本集計)を加工
<http://www.stat.go.jp/data/roudou/sokuhou/tsuki/>

〈参考〉非正規数内訳・性別×年代別 性別×雇用形態別 前年同月比（原数値） /4月

■前年同月比で男性総数が19万人減少。そのうち、25歳-34歳男性が11万人減少。

2023

	総数	15-24歳	25-34歳	35-44歳	45-54歳	55-64歳	65歳以上
男性	645	113	73	60	61	137	201
女性	1,419	143	150	250	369	302	205
性別	100.0%	10.1%	10.6%	17.6%	26.0%	21.3%	14.4%

	総数	パート	アルバイト	派遣社員	契約社員	嘱託	その他
男性	645	122	199	53	155	69	46
女性	1,419	887	221	100	132	39	40
性別	100.0%	62.5%	15.6%	7.0%	9.3%	2.7%	2.8%

2022

	総数	15-24歳	25-34歳	35-44歳	45-54歳	55-64歳	65歳以上
男性	664	113	84	62	61	142	202
女性	1,406	135	147	261	369	301	193
性別	100.0%	9.6%	10.5%	18.6%	26.2%	21.4%	13.7%

	総数	パート	アルバイト	派遣社員	契約社員	嘱託	その他
男性	664	128	217	58	150	73	39
女性	1,406	890	216	92	126	39	42
性別	100.0%	63.3%	15.4%	6.5%	9.0%	2.8%	3.0%

2023-2022 比較

	総数	15-24歳	25-34歳	35-44歳	45-54歳	55-64歳	65歳以上
男性	-19	0	-11	-2	0	-5	-1
女性	97.1%	100.0%	86.9%	96.8%	100.0%	96.5%	99.5%
性別	13	8	3	-11	0	1	12
性別	100.9%	105.9%	102.0%	95.8%	100.0%	100.3%	106.2%

	総数	パート	アルバイト	派遣社員	契約社員	嘱託	その他
男性	-19	-6	-18	-5	5	-4	7
女性	97.1%	95.3%	91.7%	91.4%	103.3%	94.5%	117.9%
性別	13	-3	5	8	6	0	-2
性別	100.9%	99.7%	102.3%	108.7%	104.8%	100.0%	95.2%

※総務省統計局「労働力調査」（基本集計）を加工
<http://www.stat.go.jp/data/roudou/sokuhou/tsuki/>

〈参考〉非正規数内訳・性別×年代×雇用形態別（原数値） /4月

男性

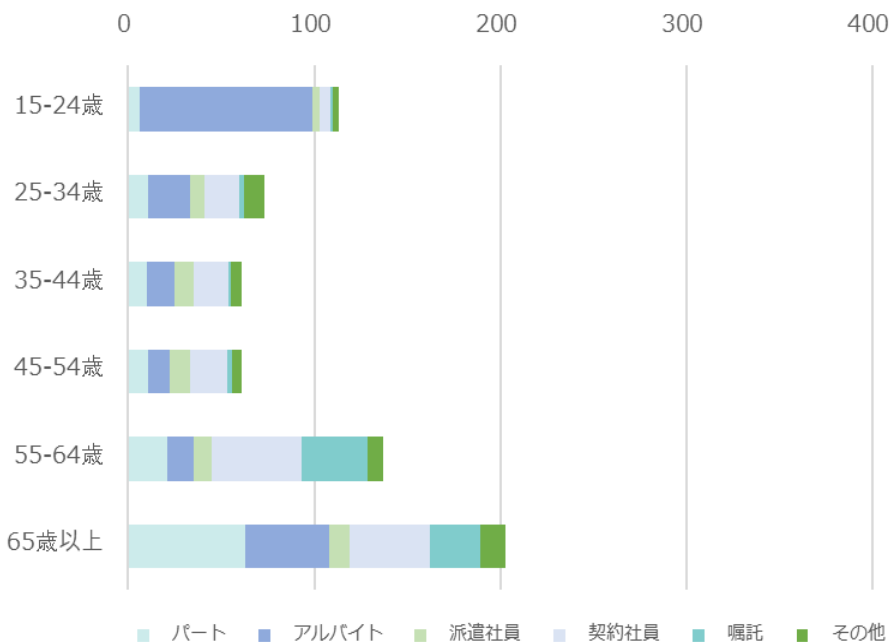

女性

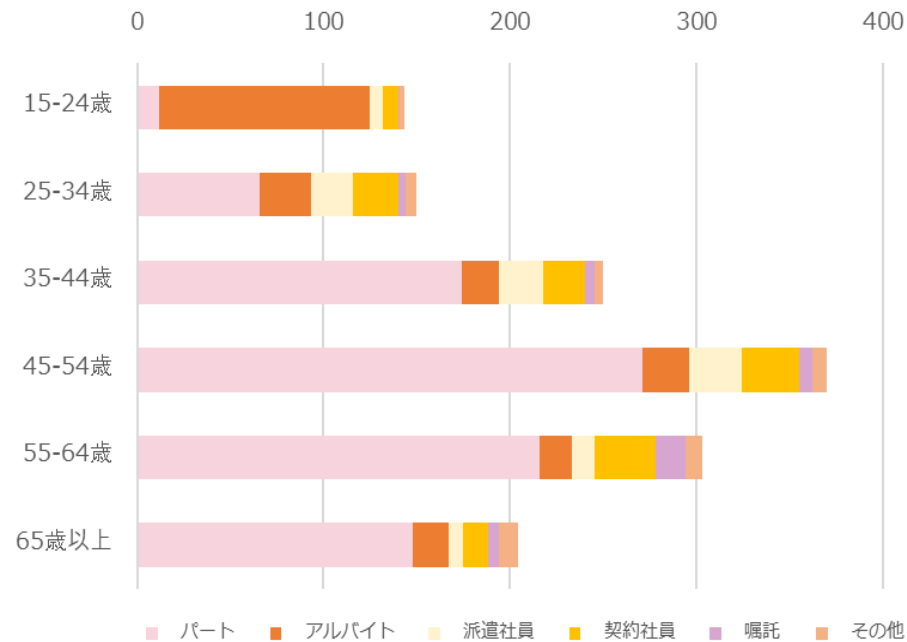

単位:万人

男性	非正規数	パート	アルバイト	派遣社員	契約社員	嘱託	その他
総数	645	122	199	53	155	69	46
15-24歳	113	6	93	4	6	1	3
25-34歳	73	11	22	8	19	2	11
35-44歳	60	10	15	10	19	1	6
45-54歳	61	11	11	11	20	3	5
55-64歳	137	21	14	10	48	36	8
65歳以上	201	63	45	11	43	27	14

女性	非正規数	パート	アルバイト	派遣社員	契約社員	嘱託	その他
総数	1,419	887	221	100	132	39	40
15-24歳	143	12	113	7	8	1	2
25-34歳	150	66	27	23	24	4	6
35-44歳	250	174	20	24	22	5	5
45-54歳	369	271	25	28	31	7	8
55-64歳	302	216	17	12	33	16	9
65歳以上	205	148	19	8	13	6	10

※総務省統計局「労働力調査」長期時系列データ（基本集計）を加工
<http://www.stat.go.jp/data/roudou/sokuhou/tsuki/>

求人倍率① 求人・求職及び求人倍率の推移（全国/季節調整値）/4月

■有効求人倍率（季節調整値）は1.32倍（前月比±0ポイント、前年同月比+0.08ポイント）。

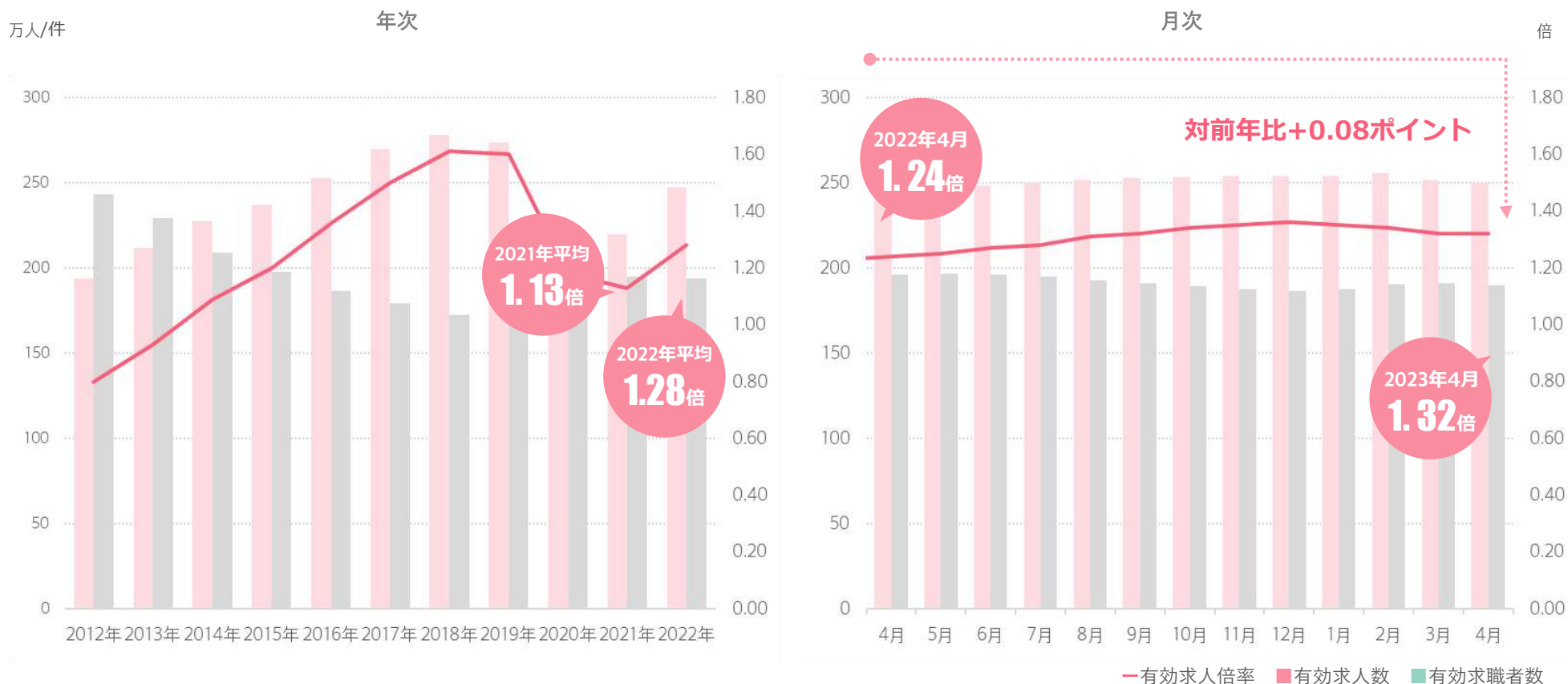

	当月	前月比	前年同月比	前月	前年同月
有効求人倍率	1.32 倍	0.00	0.08	1.32 倍	1.24 倍
有効求人人数	2,501,251 件	-0.6%	3.0%	2,517,554 件	2,428,771 件
有効求職者数	1,895,234 人	-0.7%	-3.2%	1,907,676 人	1,957,615 人

※厚生労働省「一般職業紹介状況」を加工
https://www.mhlw.go.jp/stf/newpage_28129.html

求人倍率② パートタイムの求人・求職及び求人倍率の推移 (全国/季節調整値) /4月

■パートのみの求人倍率 (季節調整値) は1.32倍 (前月比±0ポイント、前年同月比+0.09ポイント)。

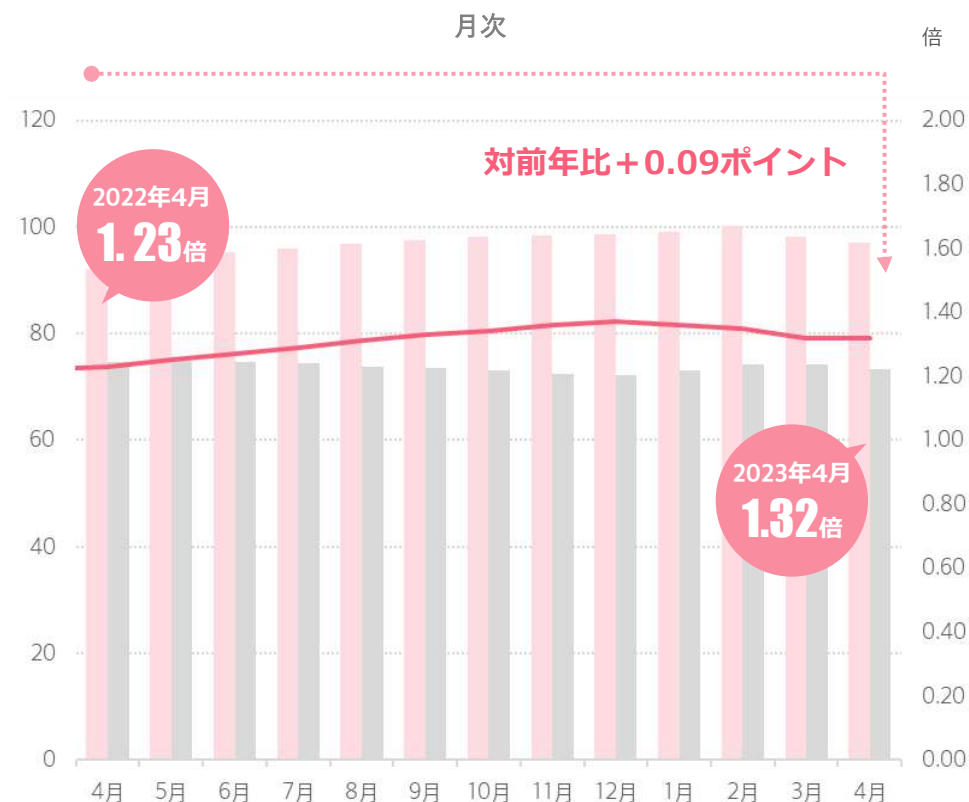
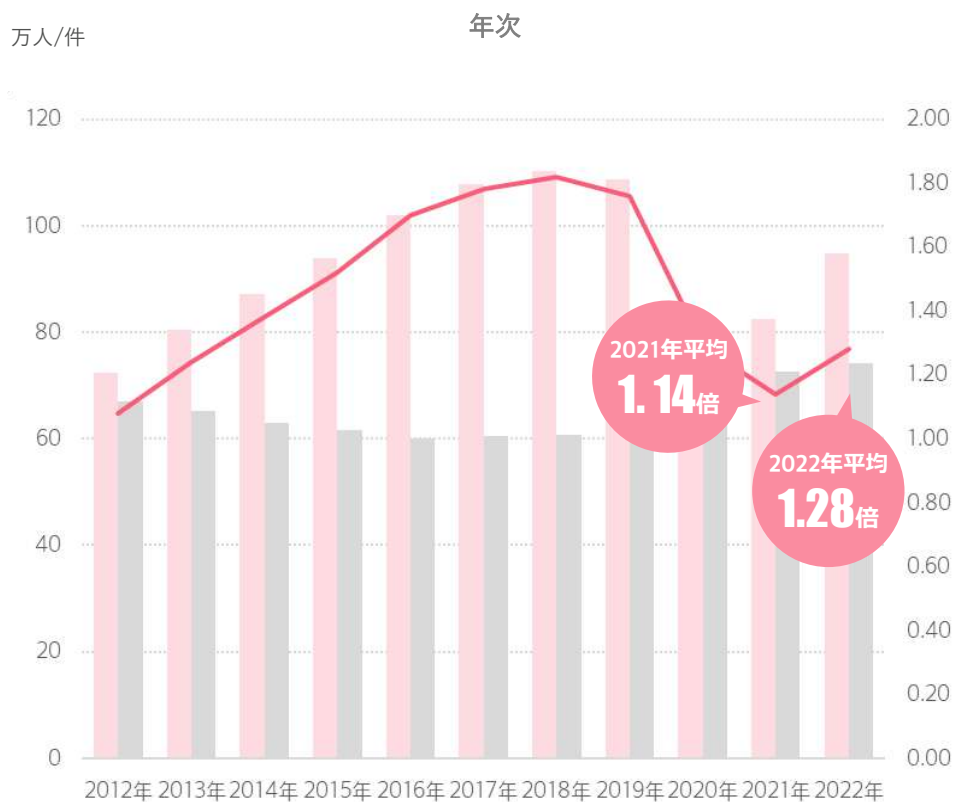

—有効求人倍率 ■有効求人数 ■有効求職者数

	当月	前月比	前年同月比	前月	前年同月
有効求人倍率	1.32 倍	0.00	0.09	1.32 倍	1.23 倍
有効求人数	970,134 件	-1.1%	5.4%	980,880 件	920,457 件
有効求職者数	733,562 人	-1.3%	-1.9%	742,919 人	747,394 人

※厚生労働省「一般職業紹介状況」を加工
https://www.mhlw.go.jp/stf/newpage_28129.html

求人倍率③ 正社員の求人・求職及び求人倍率の推移 (全国/季節調整値) /4月

- 求人倍率（季節調整値）は1.03倍（前月比+0.01ポイント、前年同月比+0.06ポイント）。
- 求職者が減少したことにより、前月を上回る。

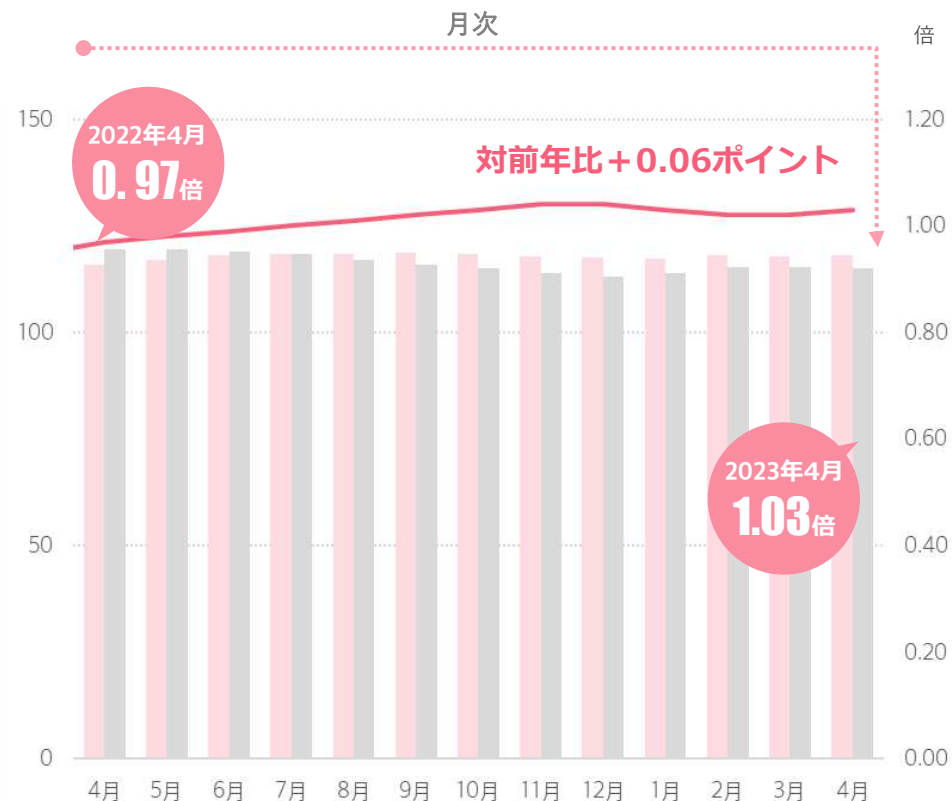
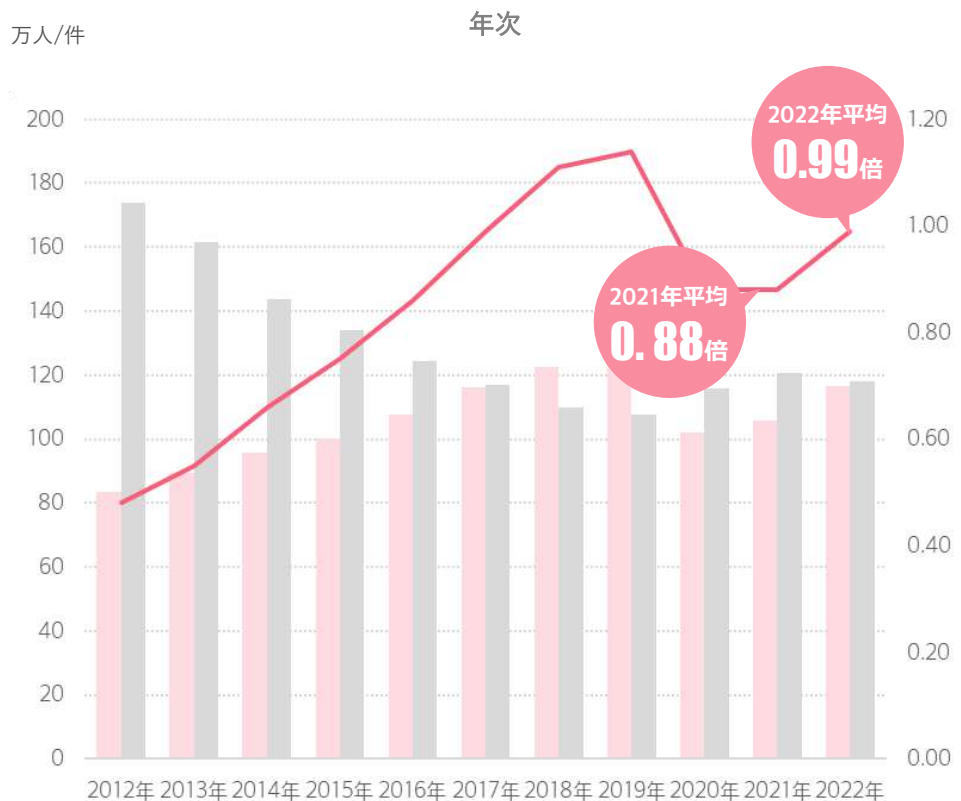

— 有効求人倍率 ■ 有効求人数 ■ 有効求職者数

	当月	前月比	前年同月比	前月	前年同月
有効求人倍率	1.03 倍	0.01	0.06	1.02 倍	0.97 倍
有効求人数	1,180,102 件	0.0%	1.9%	1,179,568 件	1,158,198 件
有効求職者数	1,149,156 人	-0.4%	-3.9%	1,154,157 人	1,195,742 人

※厚生労働省「一般職業紹介状況」を加工
https://www.mhlw.go.jp/stf/newpage_28129.html

求人倍率 求人・求職及び求人倍率の推移 (職業別/原数値) /4月

カテゴリ	該当職種の一例	職種名	2018 4月	2019 4月	2020 4月	2021 4月	2022 4月	2023 4月	前年比
飲食	料理人	飲食物調理の職業	3.15	3.18	2.47	1.69	2.38	2.72	0.34
	飲食店店長、ホール、ホテルスタッフ	接客・給仕の職業	3.94	3.97	2.70	1.79	2.48	3.23	0.75
小売	コンビニエンスストア、小売店	商品販売の職業	2.46	2.51	2.16	1.37	1.62	1.84	0.22
製造・ドライバー	自動車エンジン組立工、自動車車体組立工	機械組立の職業	0.84	0.74	0.50	0.60	0.93	0.79	-0.14
	ドライバー	自動車運転の職業	2.83	2.91	2.34	2.00	2.07	2.43	0.36
	大工、内装、建設・土木作業	建設・採掘の職業	4.27	4.84	4.71	4.65	4.64	5.02	0.38
その他サービス	ケアワーカー、訪問介護サービス員	介護サービスの職業	3.59	3.94	3.97	3.29	3.30	3.38	0.08
警備	警備員	保安の職業	6.87	7.02	5.91	5.22	5.37	6.00	0.63
オフィスワーク	一般事務員	一般事務の職業	0.36	0.37	0.32	0.26	0.31	0.35	0.04

カテゴリ	該当職種の一例	職種名	2022 4月	2022 5月	2022 6月	2022 7月	2022 8月	2022 9月	2022 10月	2022 11月	2022 12月	2023 1月	2023 2月	2023 3月	2023 4月	前月比
飲食	料理人	飲食物調理の職業	2.38	2.47	2.49	2.71	2.83	2.87	2.99	3.13	3.24	3.12	3.01	2.92	2.72	-0.20
	飲食店店長、ホール、ホテルスタッフ	接客・給仕の職業	2.48	2.61	2.77	2.85	2.85	2.88	3.08	3.27	3.40	3.40	3.28	3.29	3.23	-0.06
小売	コンビニエンスストア、小売店	商品販売の職業	1.62	1.66	1.72	1.83	1.91	1.92	1.94	1.98	2.05	2.04	1.97	1.92	1.84	-0.08
製造・ドライバー	自動車エンジン組立工、自動車車体組立工	機械組立の職業	0.93	0.89	0.90	0.91	0.93	0.94	0.94	0.95	0.98	0.95	0.92	0.87	0.79	-0.08
	ドライバー	自動車運転の職業	2.07	2.08	2.18	2.34	2.38	2.43	2.46	2.54	2.65	2.59	2.57	2.48	2.43	-0.05
	大工、内装、建設・土木作業	建設・採掘の職業	4.64	4.66	4.85	5.11	5.18	5.25	5.41	5.66	5.68	5.37	5.34	5.16	5.02	-0.14
その他サービス	ケアワーカー、訪問介護サービス員	介護サービスの職業	3.30	3.41	3.52	3.70	3.72	3.78	3.79	3.87	4.01	3.82	3.58	3.44	3.38	-0.06
警備	警備員	保安の職業	5.37	5.24	5.50	6.28	6.76	7.15	7.16	7.26	7.43	7.19	6.79	6.58	6.00	-0.58
オフィスワーク	一般事務員	一般事務の職業	0.31	0.30	0.31	0.32	0.33	0.35	0.36	0.37	0.39	0.43	0.45	0.42	0.35	-0.07

※厚生労働省「一般職業紹介状況」「職業別労働市場関係指標(実数)」第11表-1(有効求人倍率)(常用(含パート))を加工
※職業別求人倍率でサービス業界のほか、採用難がよく話題となる職種に関する有効求人倍率をピックアップ。該当職種の一例：ハローワーク/厚生労働省編職業分類ページより抜粋

求人倍率⑤ 都道府県・地域別 パート含む有効求人倍率 (就業地別/季節調整値) /4月

		北海道・東北						北陸				北関東					南関東				東海				
		北海道	青森	岩手	宮城	秋田	山形	福島	新潟	富山	石川	福井	茨城	栃木	群馬	山梨	長野	埼玉	千葉	東京	神奈川	岐阜	静岡	愛知	三重
有効求人倍率	当月	1.16	1.33	1.37	1.40	1.50	1.62	1.49	1.59	1.68	1.56	1.95	1.59	1.33	1.51	1.59	1.61	1.17	1.27	1.20	1.10	1.61	1.33	1.31	1.53
	前月比	↘	↗	↘	→	↗	↗	↗	↗	↘	↗	↗	↘	↗	↗	↗	↘	→	↗	↗	↗	↘	↘	↘	↘
	前年同月比	↗	↗	↘	↗	↘	↗	↘	↗	↘	↗	↘	↗	↗	→	↗	↘	↗	↗	↗	↗	↘	↘	→	↘
	前月	1.18	1.32	1.39	1.40	1.48	1.58	1.48	1.56	1.69	1.53	1.89	1.63	1.32	1.50	1.55	1.65	1.17	1.26	1.18	1.09	1.66	1.34	1.34	1.55
	前年同月	1.15	1.29	1.45	1.35	1.64	1.61	1.52	1.52	1.69	1.50	2.03	1.57	1.25	1.51	1.54	1.62	1.10	1.10	0.98	0.99	1.68	1.35	1.31	1.57

		近畿					中国					四国				九州・沖縄								
		滋賀	京都	大阪	兵庫	奈良	和歌山	鳥取	島根	岡山	広島	山口	徳島	香川	愛媛	高知	福岡	佐賀	長崎	熊本	大分	宮崎	鹿児島	沖縄
有効求人倍率	当月	1.38	1.23	1.13	1.17	1.27	1.27	1.68	1.75	1.52	1.44	1.68	1.37	1.59	1.50	1.21	1.19	1.55	1.37	1.52	1.58	1.51	1.31	1.18
	前月比	↗	↗	↗	↗	↘	↘	↘	→	↘	↘	↘	↗	↘	↘	↘	↗	↘	↘	↘	↘	↘	↘	↗
	前年同月比	↗	↗	↗	↗	↘	↗	↗	↘	↗	↗	↘	↗	↘	↗	↗	↗	↗	↗	↗	↗	→	↘	↗
	前月	1.36	1.22	1.12	1.16	1.35	1.28	1.70	1.75	1.59	1.45	1.69	1.32	1.65	1.53	1.24	1.17	1.56	1.38	1.56	1.61	1.53	1.37	1.14
	前年同月	1.27	1.13	1.00	1.10	1.33	1.24	1.64	1.79	1.50	1.37	1.70	1.35	1.61	1.48	1.15	1.05	1.51	1.31	1.51	1.42	1.51	1.43	0.92

求人倍率⑥ 都道府県・地域別 有効求人倍率[※]（就業地別）/4月

※新規学卒者を除き
パートタイムを含む

ツナグ
働き方
研究所

■都道府県別の有効求人倍率（就業地別/季節調整値） 最高は福井の1.95倍、最低は神奈川の1.10倍。

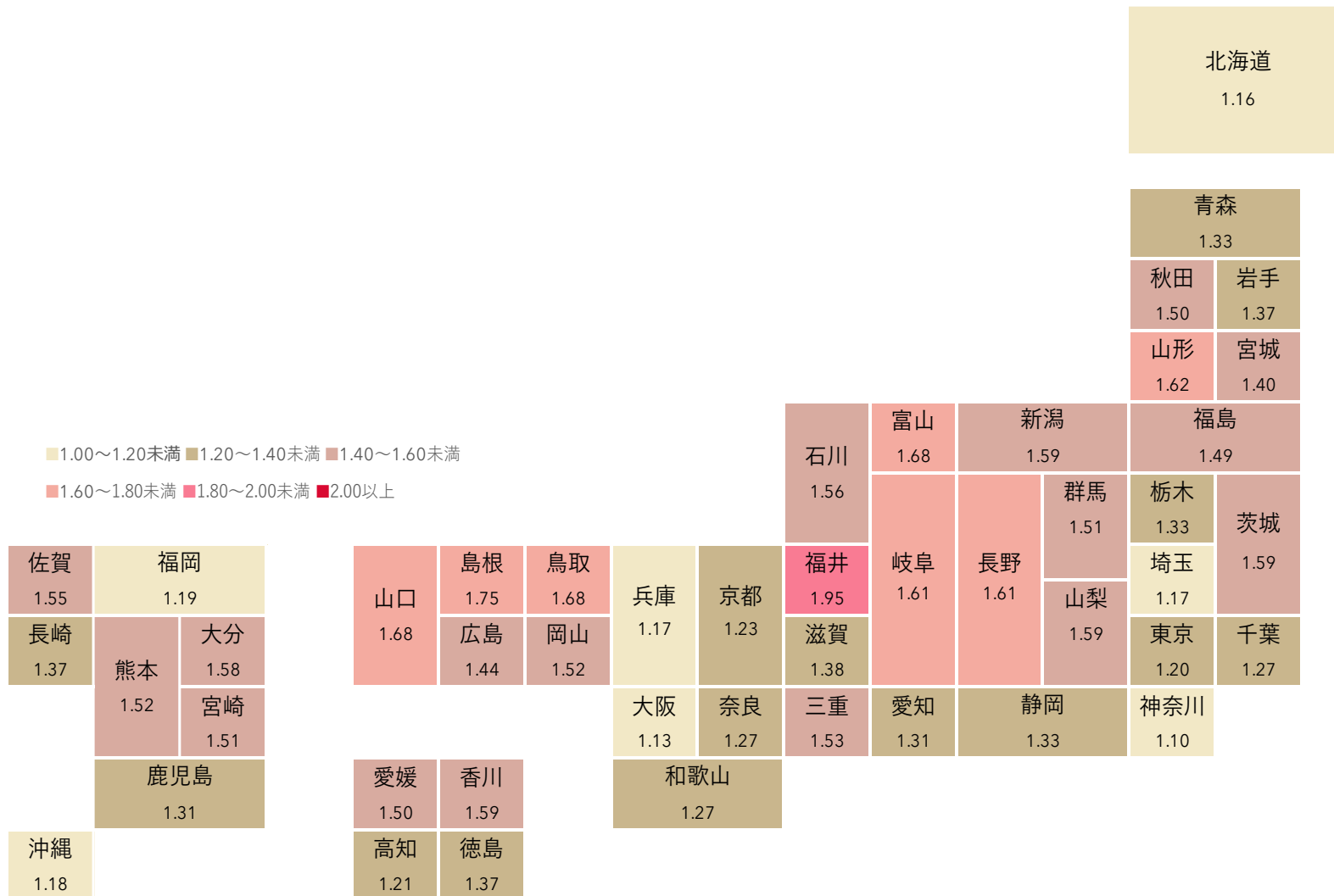

※厚生労働省「一般職業紹介状況」を加工
https://www.mhlw.go.jp/stf/newpage_28129.html

求人倍率⑥ 都道府県・地域別 有効求人倍率[※]（受理地別）/4月

※新規学卒者を除き
パートタイムを含む

ツナグ
働き方
研究所

■都道府県別の有効求人倍率（受理地別/季節調整値） 最高は福井の1.84倍、最低は神奈川の0.90倍。

※受理地別：各都道府県内のハローワークが受理した求人数・求人企業の所在地に基づいて試算

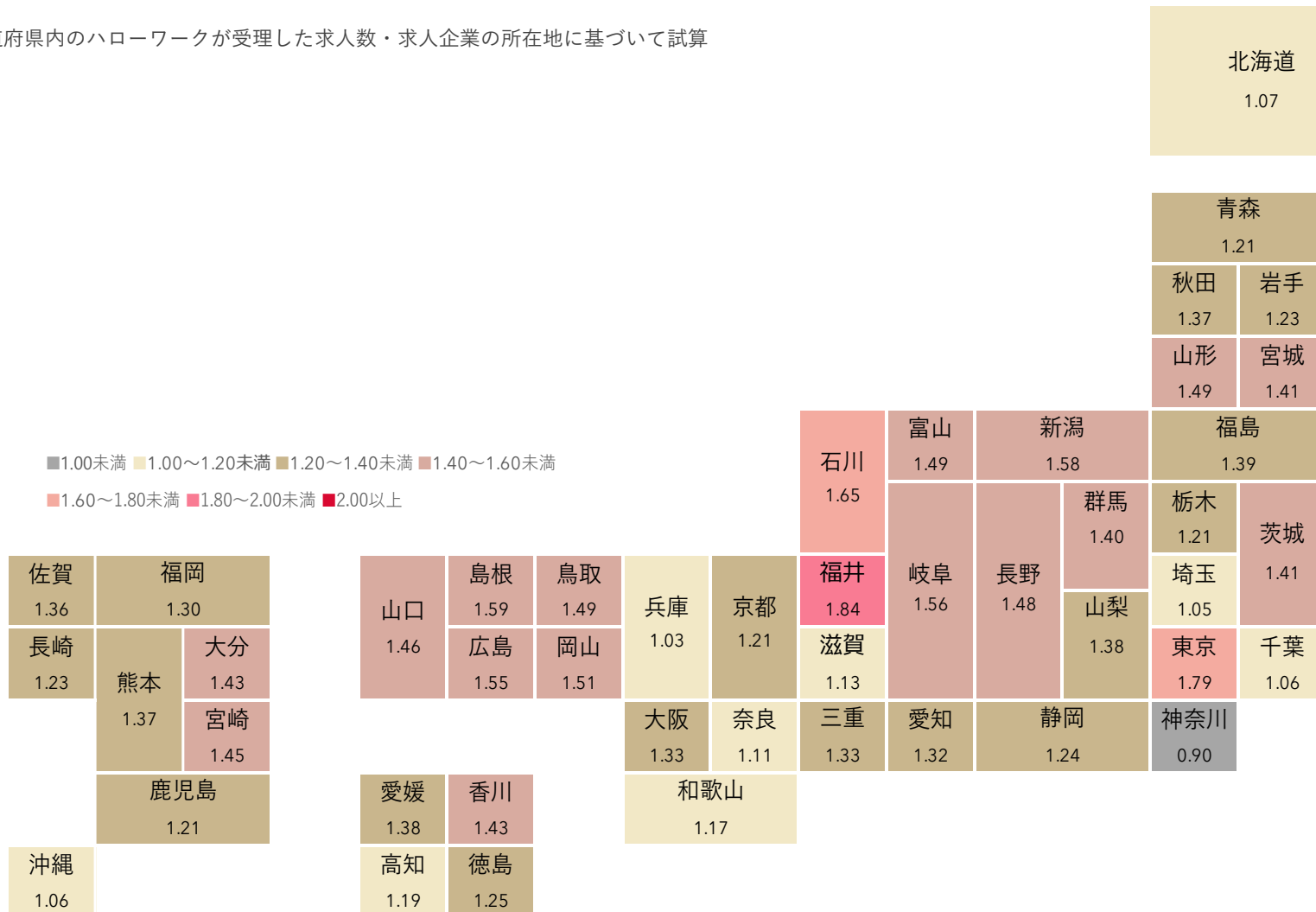

※厚生労働省「一般職業紹介状況」を加工
https://www.mhlw.go.jp/stf/newpage_28129.html

完全失業率 推移 (季節調整値) /4月

- 完全失業率 (季節調整値) 2.6% (前月比-0.2ポイント、前年同月比±0ポイント)。
- 完全失業者数は190万人 (前月比-3万人、前年同月比+2万人)。

年次

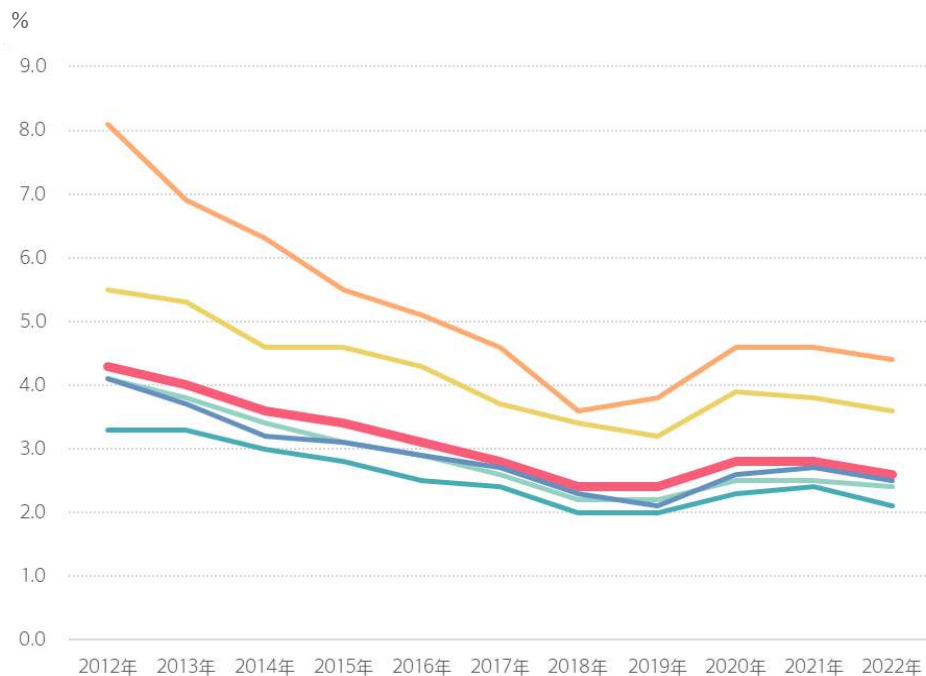

月次

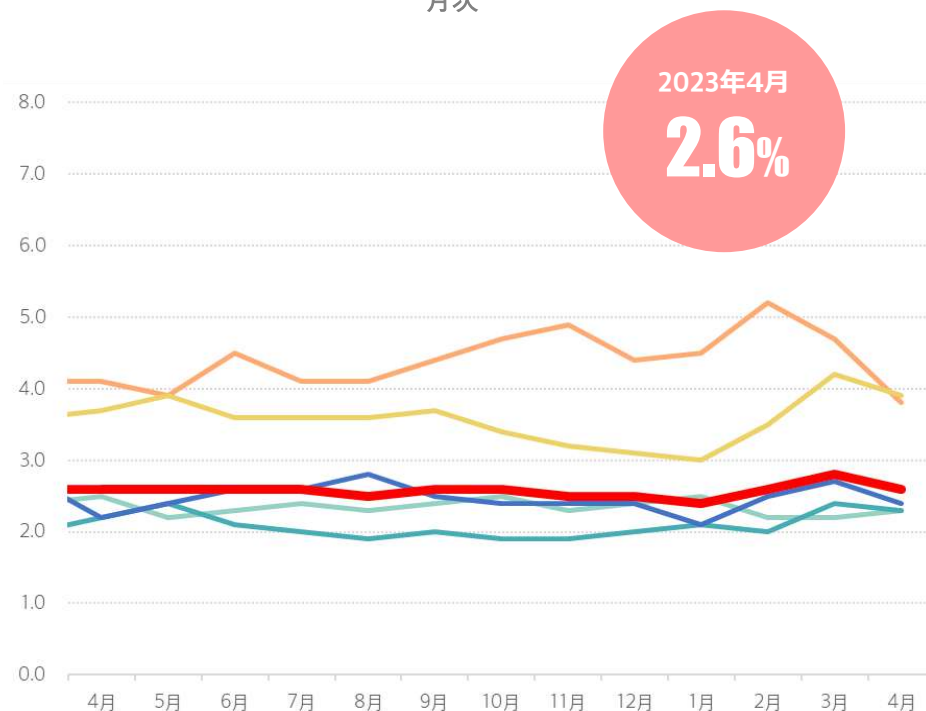

	当月	前月比	前年同月比	前月	前年同月
■ 総数	2.6 %	-0.2	0.0	2.8 %	2.6 %
■ 15~24歳	3.8 %	-0.9	-0.3	4.7 %	4.1 %
■ 25~34歳	3.9 %	-0.3	0.2	4.2 %	3.7 %
■ 35~44歳	2.3 %	0.1	-0.2	2.2 %	2.5 %
■ 45~54歳	2.3 %	-0.1	0.1	2.4 %	2.2 %
■ 55~64歳	2.4 %	-0.3	0.2	2.7 %	2.2 %

※総務省統計局 「完全失業率 年齢階級 (10歳階級) 別」を加工
<http://www.stat.go.jp/data/roudou/sokuhou/tsuki/>

産業、規模別新規求人数（パートタイムを含む一般） /4月

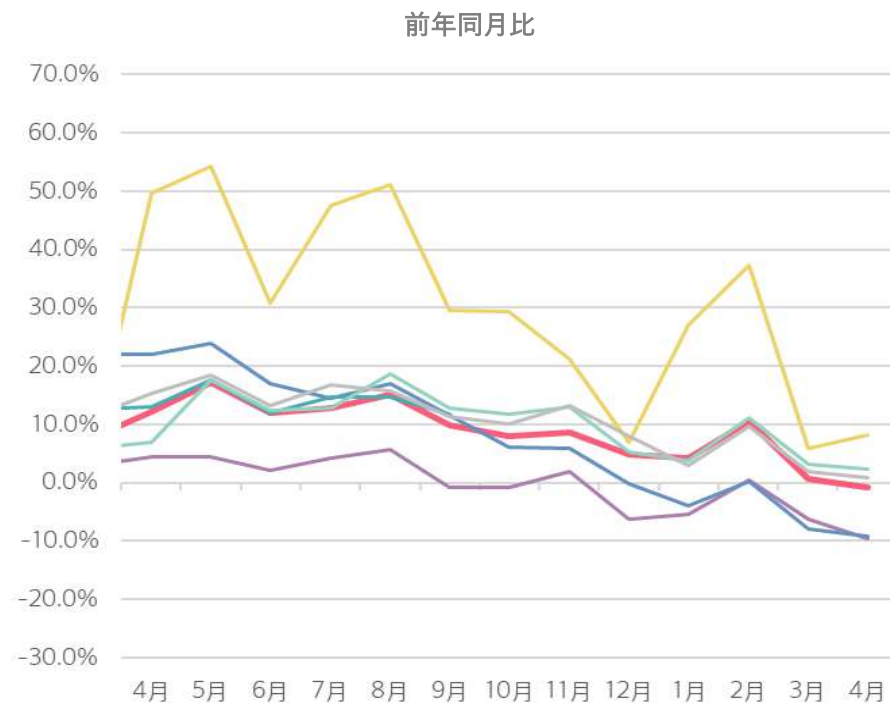
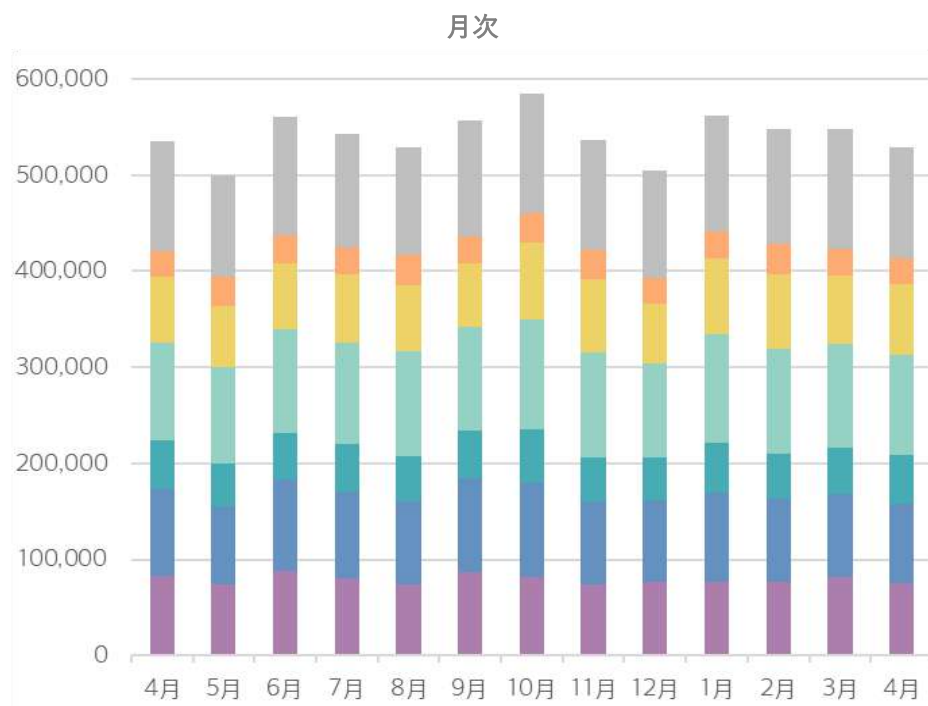

	当月	構成比	前月比	前月	前年同月比	前年同月
■ 全体計	841,369 件	100.0%	-6.3%	897,567 件	-0.9%	848,713 件
■ 建設業	75,312 件	9.0%	-7.3%	81,260 件	-9.6%	83,278 件
■ 製造業	82,092 件	9.8%	-5.7%	87,011 件	-9.3%	90,502 件
■ 運輸,郵便業	50,735 件	6.0%	6.4%	47,693 件	2.4%	49,564 件
■ 卸売業,小売業	104,932 件	12.5%	-3.1%	108,311 件	2.2%	102,641 件
■ 宿泊業,飲食サービス業	73,918 件	8.8%	4.2%	70,948 件	8.2%	68,344 件
■ 生活関連サービス業,娯楽業	26,640 件	3.2%	-7.1%	28,665 件	-1.3%	26,997 件
■ サービス業(他に分類されないもの)	115,265 件	13.7%	-6.6%	123,461 件	0.9%	114,202 件

※全国求人情報協会「求人広告掲載件数等集計結果」を加工
 ※一広告内で複数の職種・雇用形態・勤務地募集があることもあり、各分類合計値は異なる
 ※職種分類別の「その他」は上位6職種以外を統合
 ※全国求人情報協会が2018年4月以降の数値を修正していることに伴い、本レポートにおいても修正

求人広告掲載件数 ※職種別・雇用形態別 週平均 /4月

- 求人広告掲載件数は、職種別分類で1,518,920件（前年同月比+10.3%）。
- 雇用形態別では、1,259,180件・前年同月比+6.2%。全体の7割を占める「アルバイト・パート」が前年同月比+3.5%。

職種分類別

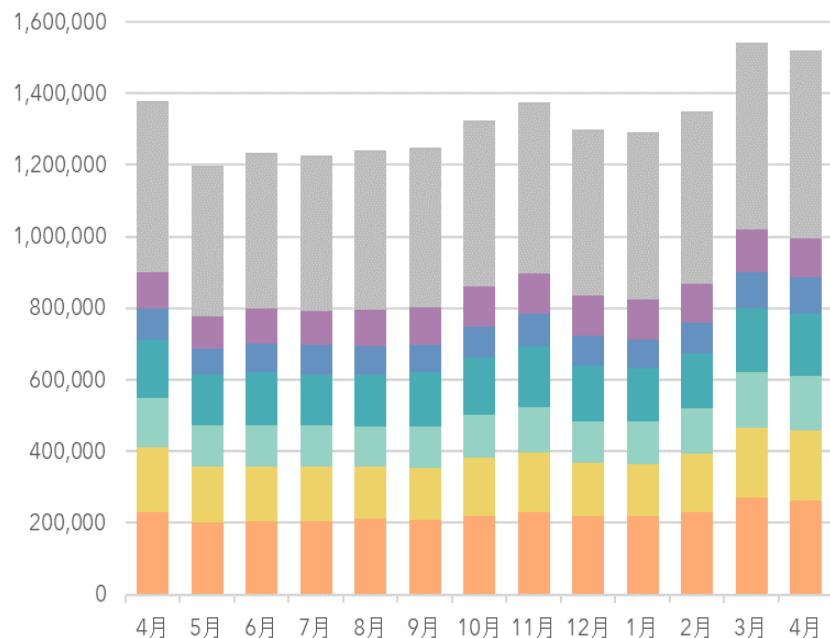

雇用形態別

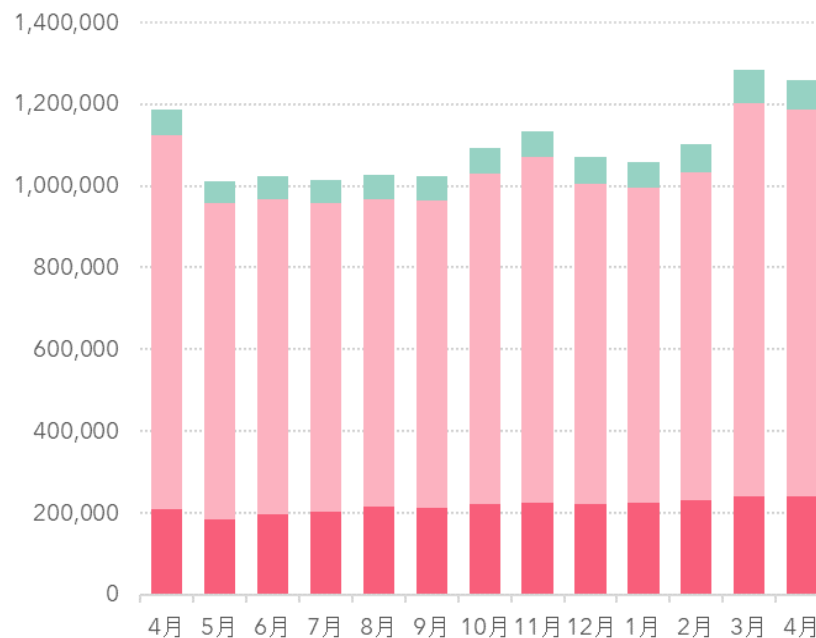

	当月	構成比	前月比	前月	前年同月比	前年同月
■ 全体計	1,518,920 件	100.0%	-1.4%	1,541,078 件	10.3%	1,377,601 件
■ 販売(販売)	264,771 件	17.4%	-2.0%	270,172 件	15.6%	229,013 件
■ サービス(給仕)	195,552 件	12.9%	-0.9%	197,312 件	6.7%	183,235 件
■ サービス(調理)	149,310 件	9.8%	-3.4%	154,595 件	7.6%	138,712 件
■ 運搬・清掃・包装等	175,253 件	11.5%	-1.7%	178,224 件	7.9%	162,475 件
■ サービス(接客)	101,121 件	6.7%	1.2%	99,933 件	19.3%	84,755 件
■ 事務	109,252 件	7.2%	-7.7%	118,344 件	4.9%	104,177 件
■ その他	523,662 件	34.5%	0.2%	522,498 件	10.2%	475,236 件

	当月	構成比	前月比	前月	前年同月比	前年同月
■ 全体計	1,259,180 件	100.0%	-1.8%	1,282,607 件	6.2%	1,185,437 件
■ 正社員	240,023 件	19.1%	-0.5%	241,266 件	15.4%	207,924 件
■ アルバイト・パート	947,628 件	75.3%	-1.6%	962,674 件	3.5%	915,401 件
■ 契約社員他	71,529 件	5.7%	-9.1%	78,668 件	15.2%	62,112 件

※全国求人情報協会「求人広告掲載件数等集計結果」を加工
 ※一広告内で複数の職種・雇用形態・勤務地募集があることもあり、各分類合計値は異なる
 ※職種分類別の「その他」は上位6職種以外を統合
 ※全国求人情報協会が2018年4月以降の数値を修正していることに伴い、本レポートにおいても修正

平均賃金の推移① アルバイト・パート /4月

■三大都市圏の平均時給は1,143円（前月比±0円、前年同月比+23円）。

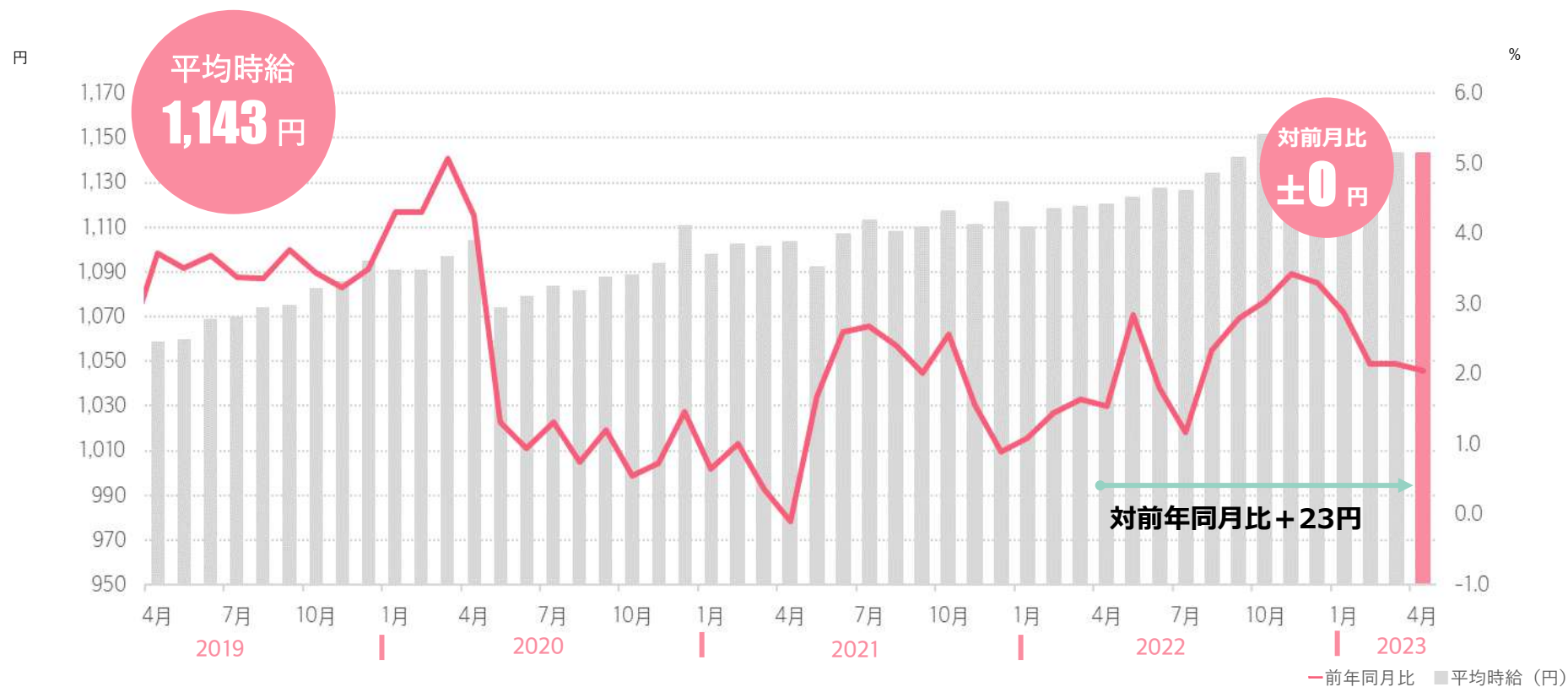

	平均時給	前月比	前年同月比	前月	前年同月
三大都市圏	1143円	0円	23円	1143円	1120円
首都圏	1184円	2円	18円	1182円	1166円
東海	1061円	0円	30円	1061円	1031円
関西	1106円	-8円	15円	1114円	1091円

※株式会社リクルート「アルバイト・パート募集時平均時給調査」を加工
<https://jbrc.recruitjobs.co.jp/data/ap/>

平均賃金の推移② 派遣 /4月

■三大都市圏の平均時給は1,619円（前月比-10円、前年同月比+36円）。

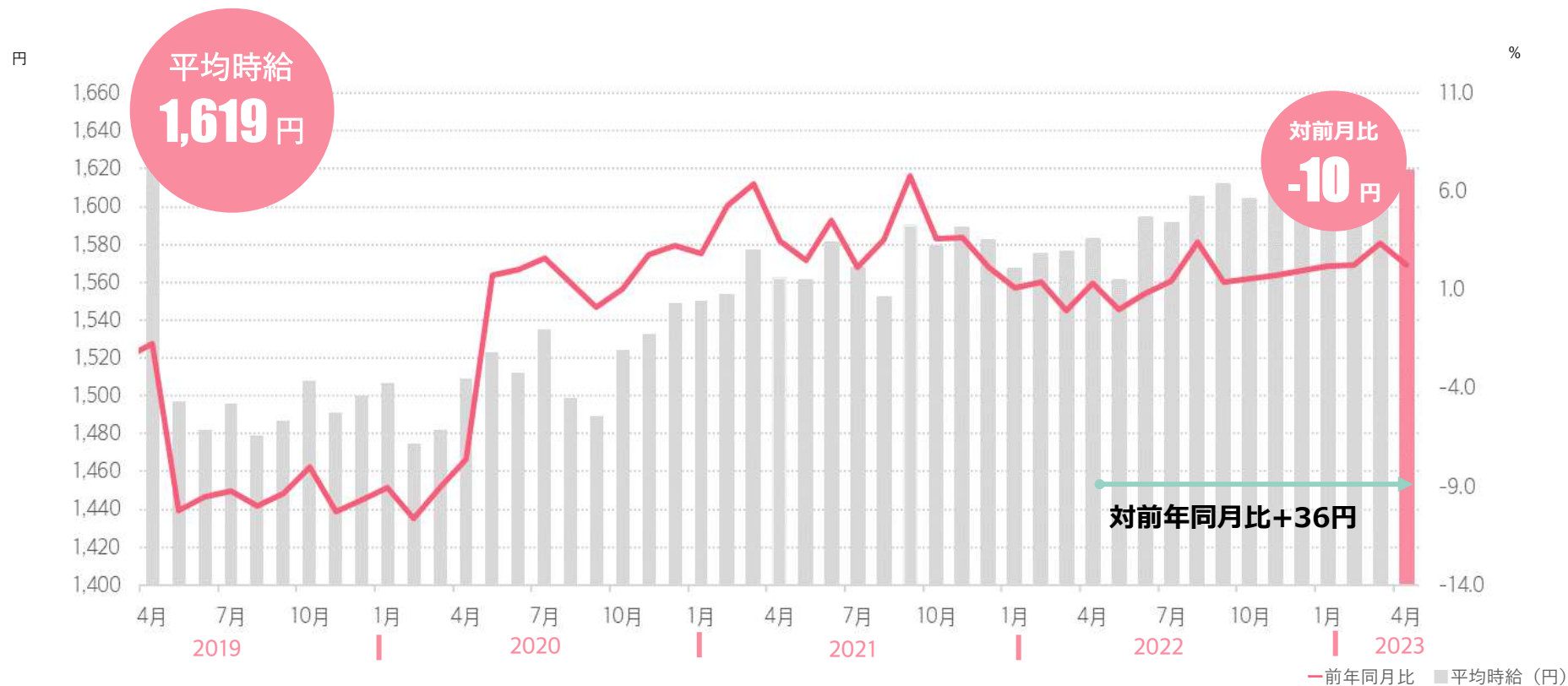

	平均時給	前月比	前年同月比	前月	前年同月
三大都市圏	1619円	-10円	36円	1629円	1583円
関東	1725円	-3円	41円	1728円	1684円
東海	1438円	1円	38円	1437円	1400円
関西	1446円	-4円	26円	1450円	1420円

※株式会社リクルート「アルバイト・パート募集時平均時給調査」を加工
<https://jbrc.recruitjobs.co.jp/data/ap/>

大店立地法届出状況① /4月

エリア	地区	オープン日	名称
北海道	北広島市	2023-06-15	(仮称)北広島市中央3丁目複合商業施設
北海道	札幌市	2023-07-17	(仮称)南2西3南西地区市街地再開発ビル
北海道	札幌市	2023-11-16	(仮称)札幌すすきの駅前複合開発計画
北海道	札幌市	2023-12-01	BiVi新さっぽろ
岩手県	盛岡市	2023-04-04	(仮称)アクロスプラザ盛岡
宮城県	仙台市	2022-07-20	(仮称)仙台市卸町複合商業施設
宮城県	仙台市	2023-04-11	(仮称)ヨドバシカメラ仙台第1ビル
福島県	郡山市	2023-01-31	フレスポ郡山
福島県	河沼郡	2022-10-04	メガステージ会津坂下
茨城県	つくば市	2022-10-02	コーチャンフォーつくば店
茨城県	神栖市	2022-12-21	オークビレッジかみす
茨城県	常陸太田市	2023-03-14	(仮称)フォレストモール常陸太田
茨城県	笠間市	2023-05-17	伊勢甚新友部スクエア
栃木県	宇都宮市	2022-08-01	宇都宮駅東口地区整備事業 複合施設棟①計画
群馬県	邑楽郡	2022-12-15	コストコホールセール明和町倉庫店
群馬県	沼田市	2023-10-21	(仮称)栄町ショッピングモール計画
埼玉県	さいたま市	2026-08-01	(仮称)浦和駅西口南高砂地区第一種市街地再開発ビル
埼玉県	深谷市	2022-10-01	ふかや花園プレミアム・アウトレット

エリア	地区	オープン日	名称
埼玉県	入間郡	2022-05-04	イオンタウン毛呂山
埼玉県	狭山市	2023-09-01	(仮称)イオンスタイル武蔵狭山
千葉県	千葉市	2022-12-27	マインズ千葉
東京都	渋谷区	2023年11月(予定)	渋谷駅桜丘口地区第一種市街地再開発事業
東京都	渋谷区	2023-11-30	Shibuya Sakura Stage SHIBUYAサイド(A街区)
東京都	江東区	2022-04-01	KAMEIDO CLOCK
東京都	港区	2023-07-15	虎ノ門一・二丁目地区第一種市街地再開発事業(A-1街区)
東京都	中央区	2024-03-01	(仮称)晴海5-7街区選手村計画
神奈川県	横浜市	2022-07-23	イオンスタイル天王町
神奈川県	横浜市	2022-09-05	川和町SC計画
神奈川県	横浜市	2023-09-01	(仮称)イオンモール横浜西口店
神奈川県	平塚市	2023-03-31	ジ・アウトレット湘南平塚
神奈川県	平塚市	2023-10-29	(仮称)湘南平塚SC計画
新潟県	新潟市	2022-12-22	山谷北ショッピングセンター
新潟県	新潟市	2023-01-31	(仮称)新潟高架駅ビル(東)
新潟県	新潟市	2024-02-29	(仮称)新潟高架駅ビル(西)
新潟県	新潟市	2023-05-28	(仮称)河渡新町ショッピングプラザ
新潟県	上越市	2023-11-09	(仮称)はれまちショッピングセンター

※経済産業省「大店立地法届出状況について」を加工

※店舗面積の合計(m²)が5000m²以上の届け出を抜粋

<http://www.meti.go.jp/policy/economy/distribution/daikibo/todokede.html>

大店立地法届出状況② /4月

エリア	地区	オープン日	名称
石川県	野々市市	2023-07-25	(仮称) 野々市市御経塚SC
長野県	安曇野市	2022-05-30	穂高ショッピングパーク
長野県	安曇野市	2022-07-11	あずみ野インターパークA街区
長野県	佐久市	2022-11-05	フォレストモール佐久平
岐阜県	土岐津町	2022-06-20	イオンモール土岐
岐阜県	多治見市	2022-11-13	(仮称) 多治見駅南地区第一種市街地再開発事業施設建物
岐阜県	多治見市	2023-07-03	(仮称) 多治見複合計画
岐阜県	本巣郡	2022-12-12	(仮称) イオンタウン岐阜北方 (Bゾーン)
静岡県	富士宮市	2023-05-17	(仮称) 弓沢町複合店舗計画
静岡県	掛川市	2023-05-31	ミソラタウン掛川
愛知県	豊川市	2022-10-01	イオンモール豊川
愛知県	名古屋市	2022-10-19	千音寺商業施設 (Bゾーン)
三重県	亀山市	2022-10-29	(仮称) ザ・ビッグエクストラ亀山市田村町店
大阪府	大阪市	2024年夏	(仮称) うめきた2期地区南街区開発事業
大阪府	大阪市	2022-06-09	イオン東淀川豊新
大阪府	大阪市	2024年春	梅田3丁目計画 (仮称)
大阪府	大阪市	2026-02-28	(仮称) 心斎橋プロジェクト
大阪府	門真市	2023-03-01	(仮称) 門真松生町計画

エリア	地区	オープン日	名称
大阪府	松原市	2023-09-30	(仮称) イオンタウン松原新堂
大阪府	岸和田市	2023-06-29	(仮称) イオン東岸和田
大阪府	堺市	2022-11-01	ららぽーと堺
大阪府	守口市	2023-11-25	(仮称) イオンタウン守口
兵庫県	尼崎市	2022-09-19	SOCOLA阪急塚口クロス
兵庫県	明石市	2023-12-01	(仮称) 明石西二見商業施設
和歌山県	岩出市	2022-10-01	フォレストモール岩出
島根県	松江市	2023-10-03	(仮称) マルイナチュラルガーデン黒田
岡山県	岡山市	2022-07-12	杜の街グレース
広島県	東広島市	2022-10-05	(仮称) ゆめモール西条 (B敷地)
広島県	東広島市	2022-10-05	(仮称) ゆめモール西条 (C敷地)
山口県	周南市	2023-03-01	(仮) 徳山駅前地区商業施設
香川県	高松市	2023-03-31	(仮称) ホームセンター高松上天神店
福岡県	北九州市	2023-07-01	桃園複合ビル
福岡県	飯塚市	2023-07-01	(仮称) ゆめタウン飯塚
福岡県	直方市	2023-08-29	(仮称) もちだんご村モールA地区
福岡県	直方市	2023-08-29	(仮称) もちだんご村モールB地区

※経済産業省 「大店立地法届出状況について」を加工

※店舗面積の合計 (㎡) が5000㎡以上の届け出を抜粋

<http://www.meti.go.jp/policy/economy/distribution/daikibo/todokede.html>